

l'écho de Tonnay

| OCTOBRE 2022 – n°35 |

Le magazine d'information de votre commune

GRAND FORMAT

*Ruralité :
une ambition
à partager*



ACTU'

*Deux classes
mobiles numériques*

RENCONTRE

*avec des artistes
Tonnacquois.es*



l'écho de Tonnay

Le magazine d'information de votre commune

05



07

13



16

04 RETOUR EN IMAGES

06 L'ACTU'

Analyse des besoins sociaux
La classe mobile
Sécheresse : analyse des dégâts

07 GRAND FORMAT

Ruralité : une ambition à partager

13 VIE ASSOCIATIVE

Les belles performances
des athlètes tonnacquois.es

14 ÇA BOUGE

Eno Cycles : un atelier vélo
Un nouveau boucher-charcutier

15 VOTRE COMMUNE

La Zone du Moulin
Aménagement rue Tarif

17 RENCONTRE

avec des artistes tonnacquois.es

18 TRIBUNES

19 AGENDA

Mairie de Tonnay-Charente
81 Rue Alsace Lorraine
17430 Tonnay-Charente
05 46 82 14 30

Directeur de la publication : Eric Authiat

Directeur adjoint de la publication : Eric Normand

A participé à ce numéro : Guillaume Michaud

Rédaction : Lætitia Gay, Aurélie Moreno,
Eric Normand, Sylviane Rousseau,
François Garcia et Nicolas Brulbault

Crédits photos : Aurélie Moreno, Eric Normand,
Sylviane Rousseau

Conception et mise en page : Instant Urbain

Impression : Document Concept 17

Tirage : 4 800 exemplaires.

tonnay-charente.fr

Retrouvez-nous
sur les réseaux
sociaux



édito



Éric Authiat

Maire de
Tonny-Charente

Chères Tonnacquoises, Chers Tonnacquois,

Nous vivons une année hors du commun avec un manque cruel de pluviométrie accompagné de périodes de canicules à répétition ce qui nous oblige à une gestion drastique de l'eau.

Au moment où j'écris cet édito (15 août), les ressources en eau du département, sont en forte tension. Le débit du fleuve Charente est proche de 9 m³/s c'est-à-dire proche du débit de coupure où seuls les prélèvements d'eau potable sont autorisés.

Les prélèvements sur le canal de l'UNIMA devraient être réduits car nous pouvons compter sur la retenue d'eau de l'usine Lucien Grand à St Hippolyte, dans laquelle il reste plus d'un million de m³.

Je tiens à remercier le Syndicat Eau 17 et ses techniciens pour leur professionnalisme et leur vigilance au service de tous.

Hormis l'eau potable, la situation est également très dégradée avec les restrictions d'irrigation qui s'imposent mais pas toujours respectées par quelques-uns.

L'état des milieux est catastrophique, les pertuis sont aussi impactés et notamment la conchyliculture. Une autre des conséquences immédiates est la multiplication des incendies au niveau départemental, national et européen, avec leur cohorte de drames humains ainsi que l'impact très négatif sur la faune et la flore.

Je n'ai nullement la certitude que tout ceci préoccupe nos gouvernants dont le manque d'engagement s'est traduit par une pénalité financière imposée par l'Europe.

Il est primordial que notre gouvernement s'engage dans un accompagnement durable nécessaire au changement de pratiques à court, moyen et long terme, dans l'intérêt général et non au profit de quelques-uns.

Nous vivons une période extrême qui doit tous nous mobiliser, l'État en premier, lequel devrait être exemplaire mais c'est loin d'être le cas depuis plusieurs décennies.

Soyons une nouvelle fois individuellement et collectivement responsables, c'est urgent !

Ceci étant malgré les contraintes budgétaires dues à une inflation galopante, qui, au total, atteindrait en moyenne 7 à 8% en fin d'année, du jamais-vu depuis 1985 selon l'Insee, les membres de mon équipe sont au travail, la lecture de ce nouvel "écho de Tonny" vous permettra d'en apprécier le résultat.

Bonne lecture à tou(te)s.

Bien à vous.

Votre Maire, Éric Authiat



AG Vivractif
09 juin 2022
locaux 12 rue Alfred Nobel
.....



Murmures des marais
(balade sonore) 20 mai 2022
Les Halles et sur les quais
.....



Les Jeudis ô quais
07 juillet 2022
sur les quais
.....



Ensemble chorale EMD
05 juin 2022 à l'Église
.....



Tonnay fête sa Charente
14 juillet 2022 sur les quais



Marché aux livres
31 juillet 2022 quai de la Libération



Les Jeudis ô quais
04 août 2022 sur les quais



Fête de la ruralité 15 août 2022
au jardin des Capucins



Analyse des besoins sociaux :

les prochaines étapes



L'analyse des besoins sociaux du CCAS a débuté en juin et s'est déroulée en deux premières phases :

- **1 phase quantitative**, pour mieux connaître l'évolution et les profils des habitants sur le territoire en réunissant des données socio-démographiques, socio-économiques, l'emploi, la mobilité, la santé, etc.
- **1 phase qualitative** ayant pour but de mesurer les besoins par le biais :
 - d'une enquête auprès des tonnacquois.es (248 réponses) qui a eu lieu jusqu'au 15 juillet 2022,
 - d'entretiens auprès des partenaires dont certains sont encore en cours.

À l'issue de ces deux premières étapes, et des résultats, quatre thèmes principaux feront l'objet de groupes de travail organisés les 7 et 8 novembre 2022 en présence des partenaires concernés.

Une restitution publique de l'Analyse des Besoins Sociaux sera organisée le vendredi 9 décembre 2022 à 18h à la salle des fêtes afin de partager les informations ressorties de ce diagnostic autour d'un verre de l'amitié.

LA CLASSE MOBILE, UNE SOLUTION INFORMATIQUE OPTIMISÉE

La classe mobile permet de transformer une classe standard en une classe multimédia en quelques minutes. La Ville de Tonnay-Charente vient d'acheter deux classes informatiques mobiles pour l'école élémentaire Plaisance. Il s'agit de deux meubles roulants contenant 32 ordinateurs portables simultanément en permettant leur transport d'une salle à une autre sans grande difficulté. De plus, ces supports de stockage nomades servent à recharger et à coordonner les appareils de manière optimale.

Les postes peuvent être utilisés par les élèves depuis leur salle de classe et donc disposer de tous les outils pédagogiques qu'ils ont habituellement à leur disposition. Les enseignants bénéficient d'une plus grande souplesse pour l'utilisation de l'outil numérique.

Ces classes mobiles permettent dans le même temps de moderniser la salle informatique existante, avec toute la technologie qu'elles embarquent. Elles peuvent être utilisées partout, tant qu'elles sont connectées à une borne wifi.

Le coût de mise en œuvre de ces équipements, avec l'acquisition de deux ordinateurs fond de classe, wifi et deux vidéoprojecteurs interactifs est de 69 000 € TTC.



Sécheresse

Recensement des dégâts



La commune de Tonnay-Charente a demandé la reconnaissance de l'état de catastrophe naturelle. Si l'état de catastrophe naturelle est constaté, il pourra être ouvert un droit à garantie d'indemnisation en application du code des assurances. Si vous estimez être victime de ces dommages (fissures ou autres), vous pouvez adresser un courrier ou un mail à la Mairie, décrivant les dégâts occasionnés sur votre maison ainsi que leur date d'apparition, accompagné de photos en indiquant votre nom, coordonnées postales et téléphoniques, mail et demandant à la Mairie le classement de la commune en catastrophe naturelle. Après la parution de l'arrêté de reconnaissance en catastrophe naturelle, vous aurez alors 10 jours pour vous rapprocher de votre assurance.

Ruralité : une ambition à partager

Étendue sur une superficie de 35 km², Tonnay-Charente présente une remarquable diversité géophysique et des aspects naturels variés. À l'ouest et au nord de la ville-centre, trois villages sont établis : Les Forges, La Noue et Champservé le Haut. Ces espaces constituent à la fois des terres agricoles et de grandes réserves naturelles. Plus de la moitié de la population de la commune réside en espace rural.

Rappelons-nous : il y a un siècle la commune comptait une centaine d'agriculteurs. Aujourd'hui, ils sont près de 30 exploitants agricoles. La polyculture élevage (bovin lait ou viande) constitue l'orientation principale des exploitations présentes. Cet été, la commune a renoué avec sa tradition agricole. Grâce à la fête de la ruralité, manifestation nouvellement créée, le public a pu revivre l'agriculture des années cinquante. La connexion entre espace urbain et espace rural est incontournable !

72 %

du territoire
communal est
agricole

30

exploitations agricoles
sont présentes à
Tonnay-Charente





L'espace agricole et rural

Lait ou maraîchage, élevage ou céréales, l'agriculture est une composante essentielle du paysage et de l'économie de la commune. C'est un enjeu d'avenir qu'il convient de préserver et d'accompagner dans son renouvellement.

A Tonnay-Charente, on compte près de 30 exploitations agricoles, principalement implantées dans la partie nord de la commune.

La polyculture élevage (bovin lait ou viande) constitue l'orientation principale des exploitations présentes, mais on retrouve également 5 exploitations maraîchères, un élevage avicole, des exploitations céréalières, un horticulteur et un centre équestre.

Les espaces agricoles occupent 64% du territoire départemental, représentant une surface agricole utile de plus de 444 000 hectares (céréaliculture, maraîchage, élevage et viticulture). À cet égard, la Chambre d'agriculture de la Charente-Maritime a un rôle de représentation du monde agricole et rural et assure l'accompagnement-conseil des agriculteurs et collectivités. À ce titre, elle joue un rôle fondamental dans la dynamique de territoire et en particulier pour notre département.

Une fusion de la Chambre d'agriculture de la Charente-Maritime et de la Chambre d'agriculture des Deux-Sèvres sera officialisée le 1^{er} octobre 2022. Et c'est à La Rochelle que son siège sera localisé.

En savoir plus :
charente-maritime.chambre-agriculture.fr
accueil@charente-maritime.chambagri.fr
 05 46 50 45 00



50 %

des exploitants environ ont plus de 60 ans

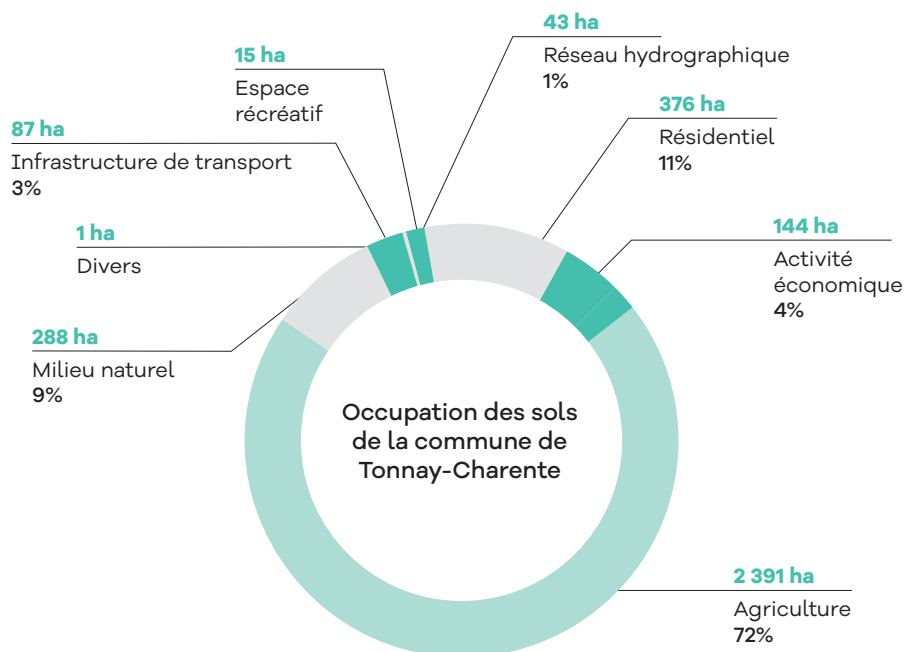

INTERVIEW

Jean-Philippe Guignouard

Conseiller municipal délégué à la ruralité.
Agriculteur à la retraite, né à Tonnay-Charente
et père de 3 enfants.



Pouvez-vous vous présenter en quelques mots ?

Ma famille habite au lieu-dit «Touchereau» depuis au moins quatre générations ! J'habite d'ailleurs dans la maison où est née ma grand-mère en 1898. C'est le siège de l'exploitation agricole où je me suis installé en 1974. Elle a été reprise par mes deux fils, spécialisés dans l'élevage, l'un pour la viande, l'autre le lait. Ma fille est en ménage avec un exploitant de Cabariot. L'agriculture est une tradition dans la famille.

Depuis de nombreuses années, je suis investi dans la commune. Une première fois élu, il y a trente ans. Mais surtout, j'ai été 17 ans président du club de football de Tonnay-Charente. Et depuis 2014, membre de l'équipe municipale d'Éric Authiat, le maire actuel.

Quelles sont vos missions en tant que délégué à la ruralité ?

Tonnay-Charente est une vaste commune de 3 439 hectares et une partie de ce territoire a parfois été oubliée. Grâce à ma connaissance du monde rural et à mon ancienne profession, j'établis un lien entre l'équipe municipale et le monde agricole, notamment les habitants des hameaux qui sont nombreux à Tonnay-Charente.

Il y a également l'entretien des voiries communales en zone rurale, environ 60 km, l'entretien des haies souvent plantées à la suite du remembrement (plus de 30 km de haies !) et bien entendu il faut veiller à ce que les fossés jouent toujours leur rôle à la bonne circulation de l'eau.

Je travaille d'ailleurs en relation étroite avec François Garcia, adjoint en charge de la voirie.

Et petit plus, j'apporte quelques conseils aux services de la ville sur le matériel utilisé pour cet entretien : tracteur, élagueuse...

Par ailleurs, je représente la commune au Schéma d'Aménagement et de Gestion des Eaux (SAGE) Boutonne aval, à l'UNIMA (Union des Marais) et au Projet Alimentaire Territorial (PAT) mis en place par la CARO*.

Quelles sont vos autres relations avec la CARO ?

Je suis en contact régulier avec le service Eau/assainissement/GEMAPI de la CARO et particulièrement avec Frédéric Chabot en charge de la gestion de l'eau.

Nous avons mis en place un plan pluri-annuel d'entretien des fossés de berme sur 3 ans (2021-2023). Nous travaillons à un plan équivalent sur les haies. Un travail de longue haleine, mais indispensable.

Comment voyez-vous l'évolution de votre mission et celle de Tonnay-Charente ?

Je veille à garder un véritable dialogue entre la zone urbaine et le monde rural qui a parfois été quelque peu absent. La commune ne peut se développer et offrir un cadre de vie agréable sans cet équilibre. Il est préférable que l'offre de zones constructibles s'oriente plutôt sur des dents creuses sans empiéter à nouveau sur d'autres terres agricoles.

J'ai un espoir de voir certains marais valorisés comme celui de La Prée des Forges à l'occasion du projet de la future voie portuaire. Ce dernier est exploité mais sans plus. Les marais jouent un rôle très important dans le maintien de la biodiversité, l'absorption du carbone rejeté dans l'atmosphère, mais aussi la gestion de l'eau, celui-ci étant situé en bordure de Charente. C'est certainement un enjeu d'aménagement du territoire pour l'avenir.

*Communauté d'Agglomération Rochefort Océan



Rencontre avec des habitants des Forges

**Christiane
Praud**



Je suis née aux Forges il y a 78 ans dans la ferme de mes parents. J'ai épousé Elie et nous avons exploité ensemble cette même ferme en y pratiquant de la polyculture et de l'élevage de vaches laitières. Nous avons eu 4 enfants et avons fait construire une petite maison sur le même lieu pour rester toujours aux Forges et vivre une retraite paisible à la campagne. La ville ce n'est pas ma tasse de thé ! J'y vais de temps en temps pour faire quelques courses et heureusement que le boulanger passe deux fois par semaine. Autrefois, il y avait un épicier, un boucher et un docteur ce qui permettait d'avoir tout sous la main !



**Emerick
Michaud**



J'ai 45 ans, je suis exploitant agricole aux Forges. Je représente la troisième génération d'agriculteur. Mon grand-père a commencé en 1969 et mon père en 1972 avec lequel je me suis associé en 2003 après avoir passé un BAC S, un IUT Chimie et un BEPREA au CFA de Saintes. J'ai repris individuellement l'exploitation en 2014. J'exploite en fermage 180 ha répartis pour 140 ha en céréales et 40 ha en prairies. Ça me permet d'élever un troupeau de 25 limousines. Je suis heureux de vivre de mon métier, mais cette année a été particulièrement difficile en raison de la sécheresse et de l'incertitude des productions et des prix.

Je fréquente régulièrement l'agglomération, déjà pour accompagner mes trois enfants qui fréquentent la ville pour leurs études et des activités sportives et de loisirs. Moi-même, j'ai été licencié au club de football de Tonny-Charente durant plusieurs années. Je fréquente plus souvent Lussant où réside la majorité de mes amis. Dans le village, il y a eu quelques changements avec l'arrivée de nouveaux habitants grâce à de nouvelles constructions et plusieurs locations. Il règne une bonne entente aux Forges.



Emilie Orillac

CHAMBRES D'HÔTES NAPHÉO

Leur projet de chambres d'hôtes et spa privatif est né d'une reconversion professionnelle. Émilie Orillac était dans le secteur social et elle exerçait dans les Hauts-de-France. Avec son mari Pierre-Alexandre, ils étaient mobiles géographiquement. La décision de louer des chambres d'hôtes à Tonny-Charente a été dictée par le fait que Pierre-Alexandre soit originaire de la commune.

Est venue ensuite la phase de recherche de la maison idéale. Des maisons, ils en ont visité une dizaine avant d'avoir le coup de cœur pour leur projet. Ils ont trouvé leur maison avec une grange attenante et ont entrepris des travaux.

Dans un petit coin de paradis, au village des Forges, ils proposent deux chambres d'hôtes, ainsi qu'un espace détente spa privatif et sa suite. Depuis trois ans, leurs chambres et le spa séduisent une clientèle locale et internationale.

Émilie propose maintenant des séances de lumino-relaxothérapie grâce aux lunettes Psio pour soit se relaxer le corps et l'esprit soit se redynamiser très rapidement.

napheo.com - Tél. 06 72 00 34 89



Ferme pédagogique

La renarde "champs de graines"

Cécilia Giraud habite une petite ferme familiale de 30ha en culture et 15ha de prairie et pâturage. Elle est la 6^e génération sur la ferme et après une vie citadine d'un peu plus de 25 ans, elle est revenue aux sources. Cécilia s'active à faire vivre la ferme en respectant au mieux l'environnement et les animaux. Aussi, elle propose l'ensemble de ses productions à la vente et laisse la possibilité de découvrir la ferme et les animaux dans un cadre verdoyant.

La renarde "champs de graines" est référencée ferme pédagogique avec la CARO depuis cette année 2022 : découverte de l'histoire des lieux et des animaux (les cultures, poules canards oies moutons ânes, le potager et les plantes aromatiques, le rucher les abeilles et la miellerie) ainsi que de la flore et faune sauvage autour des étangs (canards sauvages, lièvres, lapins de garenne, oiseaux, insectes, batraciens...).

Cécilia vend ses productions (alimentation animale : blé, maïs entier et concassé, tournesol, orge, avoine, pois fourrager) que l'on peut acheter sur place mais également trouver à la Ferme de la Varenne à Tonnay-Charente ainsi qu'à la Ferme des 4 ânes à Rochefort.

2, Lieu-dit les renardières
17430 Tonnay-Charente
Tél. 06 82 83 85 71
www.giteslarenarde.com
Champs de graines



Retour sur la fête de la ruralité

Organisée par la mairie de Tonnay-Charente et grâce à l'aide des nombreuses associations que nous remercions, la fête de la ruralité a permis de mettre en valeur le monde rural qui compose une grande partie du territoire communal.

Plusieurs milliers de visiteurs ont pu découvrir une agriculture d'antan avec des vieux outils, des séances de battage à l'ancienne, des danses folkloriques, de

vieux tracteurs. Bien entendu les animaux de la ferme étaient une attraction pour les petits comme les grands. Le centre-ville était animé avec des tours en calèches, en poneys et même en bateaux.

La journée s'est terminée par un repas campagnard au son d'un bal musette très apprécié.

**Rendez-vous l'année prochaine,
toujours le 15 août !**





Gestion des eaux pluviales : notre territoire en action

La gestion des eaux pluviales est au cœur de nombreux enjeux : par exemple, la maîtrise des risques d'inondation, la préservation de la biodiversité et des milieux humides, la protection de la qualité des ressources en eau... des mesures sont à prendre pour une gestion transversale et intégrée des eaux pluviales. Décryptage.

Depuis le 1^{er} janvier 2018, la Communauté d'agglomération Rochefort Océan (CARO) est en charge des compétences "eau, assainissement et gestions des eaux pluviales urbaines".

Pour la gestion des eaux pluviales urbaines, le service assainissement de la CARO intervient désormais sur l'ensemble de la commune et a repris ce qui était exercé jusqu'au 31 décembre 2017. Cette compétence « eaux pluviales » concerne la gestion des eaux de pluie provenant des terrains situés dans les zones urbanisées ou à urbaniser. Ainsi, sur ces aires urbaines, l'agglomération a désormais en charge la gestion des réseaux de collecte, qu'ils soient aériens (fossés, noues, bassins d'orage..) ou souterrains (réseaux enterrés, bassins enterrés) et éventuellement, le prétraitement de ces eaux de pluie avant leur retour dans le milieu naturel.

Le patrimoine de Tonnay-Charente fait état d'un linéaire de 55 km de réseau enterré et 14 km de fossés. À ce linéaire s'ajoute l'entretien des regards, ouvrages de dépollution et bassins d'orage.

Un plan d'actions sur 3 ans

Un fossé d'évacuation des eaux pluviales joue différents rôles indispensables dans le cycle de l'eau. C'est pourquoi, suite à la prise de compétence eaux pluviales, un travail collaboratif entre le service de gestion des eaux pluviales urbaines de la CARO et la commune de Tonnay-Charente a permis d'identifier et de cartographier les fossés permettant l'écoulement des eaux pluviales urbaines. Ainsi, sur cette base, et en accord avec les élus référents et techniciens de la commune de Tonnay-Charente, il a pu être établi un plan pluriannuel d'entretien de ces fossés.

Pour garantir une capacité d'écoulement et un rôle épurateur, différentes interventions sur ces ouvrages sont nécessaires, à savoir :

- l'entretien de la végétation à raison de deux passages par an (broyage ou débroussaillage) afin de maîtriser le développement de la végétation qui a un rôle indispensable dans la gestion des eaux pluviales.
- le curage des fossés "vieux fonds-vieux bord" avec une fréquence de passage de six à huit ans, pour permettre de conserver la capacité de stockage du fossé. Le principe est de conserver le calibre du fossé, sans chercher ni à l'élargir ni à l'approfondir.

Il est donc important de maintenir en état de fonctionnement ces fossés. Néanmoins, une gestion raisonnée de ces ouvrages doit être mise en œuvre dans un objectif de maintien de la biodiversité et dans un esprit de préservation de la qualité de l'eau, afin de ne pas dégrader les cours d'eau ou les réserves d'eau souterraine qu'ils alimentent.

Programme de curage de fossé

2021 : 8 500 mètres

2022 : 3 700 mètres

2023 : 2 000 mètres



Les belles performances des athlètes tonnacquois.es

DEUX ÉQUIPES VICE-CHAMPIONNES DÉPARTEMENTALES EN PÉTANQUE

Le 28 juin dernier, le club de pétanque de Tonnay-Charente s'est distingué au championnat départemental qui se déroulait à Rochefort. Le club a présenté deux équipes en 3^e et 4^e divisions, désormais toutes deux vice-championnes, la première s'inclinant aux tirs de départage devant l'équipe de l'île d'Oléron, la seconde par 14 à 22 contre celle de Jonzac.



LE CULTURISTE LÉON BODET, EN ARGENT AUX CHAMPIONNATS D'EUROPE

Après sept titres nationaux, quatre titres européens et un titre Univers, il obtient la médaille d'argent au championnat d'Europe qui s'est déroulé le 3 juillet dernier, au Futuroscope de Poitiers.

ÉMILIE QUINCONNEAU MÉDAILLÉE D'ARGENT AU JAVELOT

La Tonnacquoise Émilie Quinconneau est devenue le 18 juin à Châteauroux vice-championne de France F35 (féminin 35-39 ans) au javelot. Elle participait sous les couleurs de l'entente ERO Athlé (Entente Rochefort Océan Athlé-

tisme), qui regroupe les clubs de Tonnay-Charente, Rochefort et Saint-Agnant, aux championnats de France Masters. Elle termine 6^e à la finale du lancer de marteau et 2^e au javelot et bat le record du département sur les deux disciplines.



CHLORIS FOUCAT DÉCROCHE LA MÉDAILLE DE BRONZE AUX CHAMPIONNATS DE FRANCE

La Tonnacquoise Chloris Foucat a décroché la médaille de bronze, vendredi 17 juin aux championnats de France individuel de gymnastique artistique à l'Aréna-de-Liévin (62). La jeune athlète de 16 ans possède déjà un beau palmarès GAF (gymnastique artistique féminine s'exerçant sur quatre agrès : saut, barres asymétriques, poutre, sol). Pour 2023, Chloris Foucat vise le titre de championne de France.

UN NOUVEAU 6E DAN – KARATÉ CLUB TONNAY-CHARENTE

Lors du dernier examen de grades du 6^e DAN qui s'est déroulé à Paris, le vendredi 2 juillet, Jean-Philippe Fortin a validé ce grade. Il rentre dans le cercle restreint des hauts gradés de la région en karaté Shoto-

ELOUAN NOGUES TRIPLE CHAMPION DE FRANCE DE KAYAK COURSE EN LIGNE

Le 13 juillet dernier, sur le bassin de Bellerive sur Allier à Vichy (03), le jeune Tonnacquois de 14 ans (adhérent au Club Nautique Rochefortais) a de nouveau remporté l'or en 500 mètres individuel et 500 et 3 000 mètres 4 places.

LE RUNNING CLUB AU CHAMPIONNAT DU MONDE

Une équipe du Running Club de Tonnay-Charente a fini 33^e sur 71 au championnat du monde de joëlette qui s'est déroulé à Saujon, le samedi 28 mai 2022. La joëlette ? Un fauteuil tout terrain monoroue qui permet la pratique de la randonnée ou de la course à toute personne à mobilité réduite ou en situation de handicap.





UN ATELIER VÉLO

Eno Cycles

Régis Eneau a installé son entreprise chez lui, à Champservé, après un parcours dans le domaine mécanique de l'industrie et de construction automobile, et enfin comme ingénieur dans l'aéronautique à Rochefort.

Fils d'un père cycliste et mécanicien automobile qui lui a transmis sa passion pour le vélo, il revient assez naturellement vers cet attachement familial dans lequel il a baigné depuis son enfance.

Il propose tout un large choix de possibilités autour du vélo :

- L'entretien
- La conversion des vélos classiques en vélos électriques
- La restauration des vélos ainsi que la rénovation de vélos anciens
- L'aménagement de vélos pour les personnes à mobilité réduite

- La réalisation de vélos à la carte "sur mesure" à budget maîtrisé

Régis s'est spécialisé dans la fabrication de vélos avec des cadres en bambou : le strictus, utilisé pour sa résistance mécanique.

Il a investi dans un camion pour être présent sur des marchés, notamment prochainement, celui de Tonnay-Charente le dimanche matin.

Des ateliers participatifs font aussi partie de ces projets à venir.

**CONTACT**

Eno Cycles, 7 rue de la Varronnière à Tonnay-Charente
Tél. 06 32 98 00 89 - mail : r.eneau@enocycles.fr - Enocycles

SUR LE MARCHÉ

un nouveau boucher-charcutier



À nouveau, le marché dominical de Tonnay-Charente accueille un boucher-charcutier. Il s'agit de Yohann Dourdin, que les tonnacquois(es) peuvent connaître puisqu'il tenait déjà une boutique il y a quelque temps, rue de Verdun. Il est de retour sur le marché tous les dimanches et propose surtout de la charcuterie artisanale « si possible sans nitrite », précise-t-il avec insistance. On trouve sur son étal : gros grillon, du farci charentais, du boudin noir, une variété de saucisses et toutes sortes de spécialités locales.

À PARTIR DE SEPTEMBRE

L'offre va s'élargir avec principalement du bœuf, du porc et un peu de volaille



Economie

LA ZONE DU MOULIN DE LA TRAINÉ FAIT CARTON PLEIN

Pour rester attractif, un territoire doit proposer des espaces disponibles et des aménagements de qualité. C'est pourquoi la commune de Tonnay-Charente a développé plusieurs Zones d'Aménagement Concertée (ZAC) dont la plus connue et la plus étendue est celle de la Varenne (Super U) et la Croix-Biron qui est la plus ancienne.

Ce principe d'aménagement est souvent à l'initiative d'une collectivité dans un objectif d'une urbanisation cohérente. Elle peut ensuite céder ces terrains à des utilisateurs publics ou privés.

Cette opération peut concerner à la fois des lotissements et/ou des zones économiques. Pour ces dernières, la gestion de ces espaces à vocation commerciale et/ou artisanale relève aujourd'hui de la compétence de la Communauté d'agglomération Rochefort Océan.

Récemment, la ZAC du Moulin de la Trainé, ou appelée également ZAC de Fonsèche vient d'être complètement lotie. Créée en mai 2020, elle a été portée par la SCI rochelaise Les Mornes. Elle se situe le long de la départementale mais est accessible par la rue Germaine Tillon. La ZAC étant achevée, l'entretien de sa voirie et son éclairage seront à la charge de la commune.

Un objectif de sobriété énergétique

Les derniers bâtiments à destination de locaux d'activité (aujourd'hui une clinique vétérinaire) construits en début de cette année se sont fait remarqués par leur sobriété énergétique tout en respectant la nouvelle réglementation thermique (norme RT 2020).

Ces bâtiments sont dits « à énergie positive ». Ils produisent plus d'énergie qu'ils n'en consomment pour leur fonctionnement grâce à des techniques de construction spécifiques : « panneaux sandwichs » (isolation de la toiture), une bonne orientation des bureaux, des volets solaires, une sur-ventilation, un éclairage par led ou la pose de panneaux photovoltaïques. La construction s'est accompagnée d'une faible artificialisation des abords grâce à la pose de dalles végétalisées (parking, voirie...).

9 entreprises présentes au Moulin de la Trainé

- **la station de lavage automobile Lo-cafrance**
- **Mondial Box** (location de boxes pour artisans, professionnels et particuliers, stationnement de camping-cars et caravanes)
- **SCI Kiné-Tonnay** (cabinet de quatre kinésithérapeutes)
- **La SAS Boislard** (isolation des bâtiments neufs ou existants, comble, double-cloisons)
- **ID Environnement** (aménagement et design d'extérieur)
- **SCI maison funéraire Marotta et la SCI Marotta ambulances**
- Clinique vétérinaire **Chevalereau**
- **Bois Expo** (aménagement extérieurs et terrasses en bois)
- **Espace Bien-Être Ô Pluriel** (plusieurs cabinets : ostéopathe, esthéticienne, luxopuncture, massage bien-être et relaxation).





Rue Tarif, bientôt un sens unique de circulation

La commune a décidé de rénover totalement la rue Tarif, en concertation avec les riverains.



Prochainement, cet axe de circulation important de la commune va connaître des aménagements significatifs. Les travaux vont littéralement modifier le secteur en continuité des aménagements déjà opérés dans la rue de Fonsèche :

- Passage en sens unique de circulation (dans le sens rue de Fonsèche / rond-point du silo)
- Mise en accessibilité du secteur par la création d'un cheminement adapté et protégé
- Aménagements pour limiter la vitesse et le renforcement de la zone 30
- Sécurisation des espaces pour limiter le stationnement anarchique et non réglementaire
- Création de zones végétalisées pour renforcer le passage d'une zone de transit à une zone de partage des espaces

- La conservation de la liaison bus avec l'aménagement d'un arrêt aux normes PMR
- Le réseau pluvial et un équipement de communication seront également traités lors des travaux

Décidé à la majorité par les habitants et les élus, le sens unique de circulation apportera des changements significatifs dans les circulations autour du secteur de Fonsèche.

Les différents quartiers concernés par cette modification devront adapter leur entrée dans la commune en empruntant la rue de Fonsèche via l'accès après le rond-point du silo (en passant via le Printemps). Cet accès sécurisé deviendra à coup sûr une entrée principale de Tonnay-Charente.

Durée des travaux : 1^{er} semestre de 2023.
Ils seront financés par la commune et la CARO pour la partie pluviale.



RENCONTRE AVEC

Des artistes tonnacquois.es

Qu'on se le dise : notre territoire voit grandir des artistes. Nous vous présentons trois artistes locaux soutenus par la Ville : les sœurs Emma et Lana Chevrel de Shimai et Quentin Winter (Bruneteau) !



Le duo des frangines : Shimai

Baignant dans la musique depuis leur plus jeune âge, les deux frangines Emma et Lana CHEVREL ont débuté en revisitant tout en douceur et avec un style qui leur est propre, le répertoire "punk-rock-ska-chansons alternatives" des scènes françaises et japonaises. Au fil du temps, elles ont enrichi cet univers musical de compositions originales. Multi-instrumentistes, elles teintent leurs chansons de leurs influences variées, cherchant à délivrer un message ardent d'humanité. Après un premier EP 4 titres (Yoaké - 2019), elles sortent au printemps 2022 un nouvel album ! Les artistes qu'elles sollicitent pour ce nouveau projet, ce sont des tontons et des grands-frères qu'elles rencontrent sur leur route, qui les inspirent et les épaulent (Tomas Arroyos Valle - Tomasin (Mano Negra), Cyril Delmote (Les VRP, Les Nonnes Troppo), David Bourguignon (Manu Chao, Radio Bemba), Franck Vandecasteele, Jibé Jimenez (Marcel & son Orchestre, Lénine Renaud), Laurent Kebous (Les Hurllements d'Leo, Tan2em), parmi de nombreux artistes...

shimai.com



Le bluesman de Tonny-Charente : Quentin Winter

Quentin Winter (Quentin BRUNETEAU de son véritable nom) est un musicien et chanteur qui a grandi et qui vit toujours actuellement à Tonny-Charente.

Après 10 ans d'activité dans la chaudronnerie aéronautique, il décide en 2016 de quitter son métier pour sa passion et entame une formation de 2 ans au CIAM de Bordeaux afin de se professionnaliser dans la musique.

Pas un jour ne se passe sans jouer de la guitare ! Différents projets germent, les contacts et le réseau s'élargissent.

En mars 2020, Quentin s'initie à la technique du "One Man Band" puis l'incorpore à ses concerts solos, leur donnant une tout autre dimension dans son spectacle "Quentin Winter & le Blues".

L'artiste forme également un trio de blues électrique "Winter Blues Band", et évolue au sein du groupe de rythm'n blues "Brown Sheep".

En septembre 2021, l'artiste tonnacquois sort son premier disque au format EP enregistré à "La Nef" d'Angoulême, lieu emblématique des musiques actuelles de la région, et en 2022, l'EP du trio Winter Blues Band.

tintinrayvaughan.wixsite.com/quentinwinter  

C'est la rentrée

À L'ESPACE CULTUREL LES HALLES

Situé en cœur de ville, l'Espace culturel Les Halles est un lieu de spectacle convivial et un outil adapté pour les pratiques culturelles.

Il propose chaque année :

- **une programmation variée** avec une quinzaine d'événements par an et le souci de soutenir les artistes et les groupes locaux en développement,
- **un soutien à la création artistique** par l'accueil d'artistes et de groupes en résidence,
- un soutien, un accompagnement et une **valorisation des pratiques artistiques**,
- **une ouverture sur la ville** et le territoire, dans un esprit de rencontres, de partages et d'échanges.





TONNAY AVANCE

Par sa position mitoyenne de Rochefort, sa démographie, Tonnay-Charente est souvent vue comme une agglomération. Composée de hameaux dont certains ont la taille de villages, elle présente également un visage agricole et sa superficie la classe au 20e rang des 465 communes du département.

C'est pour cette raison qu'un choix politique fort a été pris par notre équipe. La nomination d'un Conseiller délégué à la Ruralité, Jean-Philippe Guignouard, est une décision inédite pour l'ensemble des communes du Pays Rochefortais.

Ses missions sont vastes et parfois réalisées en concertation avec la CARO : gestion de l'entretien des fossés, voirie communale, gestion et valorisation des marais...

Pour ces derniers, particulièrement présents sur la commune, leur valeur s'en est trouvée renforcée dans un contexte environnemental préoccupant. Il est aujourd'hui admis qu'ils participent à la lutte contre l'émission de carbone. Ils jouent également un rôle de tampon dans la prévention des inondations, d'où l'importance de fossés entretenus.

Les terres agricoles sont également considérées comme réserves foncières dans la partie littorale du département qui connaît une pression démographique importante. Notre équipe est confrontée à un double paradoxe. Un souci de préserver les terres agricoles dans une actualité qui montre l'intérêt de maintenir une autonomie alimentaire et en même temps d'accueillir une population nouvelle malgré une législation très contraignante. Le « coup de gueule » dans la presse de notre maire, Éric Authiat, peut en témoigner.

C'est un exercice délicat de répondre aux exigences d'un quota de logements aidés à loyers abordables, dont la pénalité grève notre budget, tout en préservant le caractère villageois de Champservé et de La Noue. Certains s'en inquiètent suite aux nouvelles constructions qu'ont connu ces hameaux. Toutefois, la pression foncière est maîtrisée et garantie par un nouveau PLU.

Gérer une commune oblige à trouver un équilibre constant.

TONNAY ENSEMBLE

Notre groupe TONNAY ENSEMBLE ne publiera pas son texte dans l'écho de Tonnay N° 35.

tribunes



Programmation culturelle & sportive

octobre

02 octobre - 15h
COMPLEXE MUNICIPAL

Les Echardrits fêtent nos aïeux

Danse

Entrée 5 €

Renseignements : 06 10 56 91 16

04 et 05 octobre
LES HALLES

L'Avare

Théâtre d'objets

Compagnie Tabola Rassa

Tout public

Organisation en programmation mutualisée avec le Théâtre de la Coupe d'Or-Scène

Conventionnée de Rochefort.

Renseignements et réservations : 05 46 82 15 15

08 et 09 octobre
SALLE DES FÊTES

Festival des Aventuriers

Organisé par "Trois enfants autour du monde"

Films, conférences, expositions, rencontres, repas exotique

Renseignements et réservations au 06 11 58 50 45

Un module : 3 euros, pass week-end (6 modules) : 15 euros
Programme sur : www.periple.org

12 au 24 octobre
SALLE DES FÊTES DU
COMPLEXE MUNICIPAL

Jeux à la carte

Ludothèque éphémère

120 jeux à votre disposition gratuitement

CAP Centre social

05 46 88 74 12

Renseignements : captonnay.org

14 et 15 octobre
SALLE DES FÊTES
DU COMPLEXE MUNICIPAL

Défi 24h de ping-pong

Animations dans le cadre de jeux à la carte

A partir de 6 ans - Composez votre duo ou votre équipe
Relais individuel ou par équipe : enfants, jeunes, parents, familles, associations, entreprises...
CAP Centre social - 05 46 88 74 12

19 octobre
ORGANISÉE PAR LA MAIRIE

Opération Ville propre

22 octobre - 20h30
LES HALLES

Battle de bande dessinée

Organisation en programmation mutualisée avec le Service Musiques Actuelles et le Réseau M des médiathèques de la CARO.

Tout public. Gratuit sur réservation au 05 46 84 01 27

novembre

1^{er} novembre - 10h
ÉPICENTRE SUR
LE QUAI DE LA LIBÉRATION

RCTAT

Le RCTAT organise ses traditionnelles courses à pied, 5 & 10km dans les rues de Tonnay-Charente.

07 et 08 novembre
CCAS Analyse des Besoins Sociaux (ABS)
Groupes de travail autour de 4 thèmes principaux et en présence des partenaires concernés

19 novembre - 20h30
LES HALLES

BROWN SHEEP

Concert Rythm and Soul américain
Tout public. Gratuit

22 et 23 novembre
LES HALLES

Jean-Pierre, lui, moi

Théâtre

Compagnie Pocket théâtre.

Tout public à partir de 12 ans.

Organisation en programmation mutualisée avec le Théâtre de la Coupe d'Or-Scène

Conventionnée de Rochefort.

Renseignements et réservations : 05 46 82 15 15

décembre

07 décembre - 15h
10 décembre - 20h30
LES HALLES

Duo pour un nombril

Arts de la piste

Compagnie Le lynx à 2 têtes.

Tout public. Gratuit.

Renseignements et réservations : animations@tonnay-charente.fr

09 décembre - 18h
SALLE DES FÊTES

CCAS Analyse des Besoins Sociaux (ABS)

Restitution publique de l'Analyse des Besoins Sociaux

17 décembre à 20h30
EGLISE ST ETIENNE

Angels

Concert gospel

Tout public. Gratuit.

Renseignements et réservations : animations@tonnay-charente.fr

Duo pour un nombril

ARTS DE LA PISTE

Compagnie Le lynx à 2 têtes
Tout public. Gratuit.

Renseignements et réservations à
animations@tonnay-charente.fr

Mercredi
7 décembre à 15h

Samedi
10 décembre
à 20h30



tonnay-charente.fr



Mairie de Tonnay-Charente
81 Rue Alsace Lorraine
17430 Tonnay-Charente
05 46 82 14 30